KENGYEL KÖZSÉGI ÖNKORMÁNYZATA
KÉPVISELŐ-TESTÜLETÉNEK

____/2020. (_____) önkormányzati rendelete

A hivatali helyiségen, illetve a hivatali munkaidőn kívül történő anyakönyvi események engedélyezésének szabályairól, és a fizetendő díj mértékéről

Kengyel Községi Önkormányzat az Alaptörvény 32. cikk (1) bekezdés a) pontjában és az anyakönyvi eljárásról szóló 2010. évi I. törvény 96. §-ban kapott felhatalmazás alapján, az anyakönyvi eljárásról szóló 2010. évi I. törvény 18-19.§-ban és az Alaptörvény 32. cikk (2) bekezdésében meghatározott feladatkörében eljárva a következőket rendeli el:

A rendelet hatálya

1. § E rendelet hatálya kiterjed Kengyel Községi Önkormányzat közigazgatási területén történő házasságkötésre, névadóra, házassági évfordulóra (a továbbiakban anyakönyvi esemény).

A hivatali helyiségen kívüli, valamint a hivatali munkaidőn kívül történő anyakönyvi esemény engedélyezésének szabályai

2. § (1) Anyakönyvi eseményt lebonyolítani az anyakönyvi eljárásról szóló 2010. évi I. törvény 27.§ (2) bekezdésében meghatározottak kivételével bármely napon lehet.

(2) Az anyakönyvvezető hivatali helyisége: Kengyel Községi Önkormányzat Polgármesteri Hivatalának házasságkötő terme. (5083 Kengyel, Szabadság út 10.)

(3) Hivatali helyiségen kívüli anyakönyvi eseményt hivatali munkaidőn belül csak ügyfélfogadási időn kívül lehet lebonyolítani.

(4) Hivatali helyiségen kívüli helyszínen az anyakönyvi esemény akkor engedélyezhető, ha az anyakönyvi esemény méltósága, tekintélye nem csorbul, továbbá a személyes adatok és az anyakönyvi alapiratok megfelelő védelme biztosított. Az engedély kiadása előtt az eljáró anyakönyvvezető köteles meggyőződni a megjelölt helyszínen az anyakönyvi esemény lebonyolításának alkalmasságáról.

(5) A hivatali helyiségen kívüli anyakönyvi esemény nem veszélyeztetheti a már előjegyzésbe vett, hivatali helyiségben megtartandó anyakönyvi esemény lebonyolítását.

(6) Egyházi szertartások helyszínén anyakönyvi esemény nem tartható.

(7) A kérelmet írásban, az anyakönyvi esemény bejelentésével egyidejűleg kell benyújtani

Az anyakönyvi események díjazása

3.§ (1)Az anyakönyvi esemény hivatali helyiségen kívül történő lebonyolítása esetén fizetendő díj mértéke alkalmanként 50.000.-Ft.

(2)A hivatali munkaidőn kívül történő anyakönyvi esemény lebonyolítása esetén fizetendő díj mértéke alkalmanként:

a) házasságkötés esetén 20.000.-Ft
b) névadó, házassági évforduló esetén 8.000.-Ft.

(3) Az (1) és (2) bekezdésben meghatározott díj tartalmazza a többletszolgáltatások ellenértékét, mely magában foglalja az ünnepi beszédet, a háttérzene biztosítását felvételről, a teremdíszítést, a gyertyagyújtást, az ital felszolgálását.

(4) Az (1) és (2) bekezdésben meghatározott díjat Kengyel Községi Önkormányzat Polgármesteri Hivatal számlájára, készpénz-átutalási megbízáson kell befizetni és az anyakönyvvezetőnek legkésőbb az anyakönyvi eseményt megelőző 8. napon be kell mutatni. Az anyakönyvi esemény elmaradása, illetve a kérelem elutasítása esetén a befizetett díjat kérelmező részére az anyakönyvvezető írásos jelzése alapján Kengyel Községi Önkormányzat Polgármesteri Hivatala visszautalja.

Az anyakönyvvezető részére fizetendő díj mértéke

4. § (1)A hivatali helyiségen, illetve hivatali munkaidőn kívül lebonyolított anyakönyvi eseménynél közreműködő anyakönyvvezetőt anyakönyvi eseményenként bruttó 12.500 Ft díjazás illeti meg.

(2)A díjazás kifizetése anyakönyvi eseményenként, elszámolás alapján történik.

1. Záró rendelkezések

5.§ E rendelet 2020. szeptember 1. napján lép hatályba, ezzel egyidejűleg a Képviselő-testület 1/2015.(I.22.) önkormányzati rendelete hatályát veszti.

Kengyel, 2020. augusztus…..

Németh Lajos
alpolgármester

Dr. Bartók László
helyettesítő jegyző

Indokolás

Kengyel Községi Önkormányzat Képviselő-testületének
____/2020.(_____) rendeletéhez

A hivatali helyiségen, illetve a hivatali munkaidőn kívül történő anyakönyvi események engedélyezésének szabályairól, és a fizetendő díj mértékéről

1.§-hoz

A rendelet hatályára vonatkozó rendelkezéseket tartalmazza.

2.§-hoz

Az anyakönyvi események engedélyezésére és lebonyolítására vonatkozó rendelkezéseket tartalmazza.

3.§-hoz

Az anyakönyvi eseményekért fizetendő díjakat határozza meg, illetve az anyakönyvi esemény elmaradása, vagy a kérelem elutasítása esetén alkalmazandó szabályokat tartalmazza.

4.§-hoz

Az anyakönyvi eseményeken közreműködő anyakönyvvezető díjazásával kapcsolatos szabályokat tartalmazza.

5.§-hoz

Hatályba léptető rendelkezéseket tartalmaz.

Kengyel, 2020. augusztus ….

Németh Lajos
alpolgármester

Dr. Bartók László
helyettesítő jegyző

Hatásvizsgálati lap

Kengyel Községi Önkormányzat Képviselő-testület

A hivatali helyiségen, illetve a hivatali munkaidőn kívül történő anyakönyvi események engedélyezésének szabályairól, és a fizetendő díj mértékéről szóló

____/2020.(____) önkormányzati rendeletéhez

I. Várható társadalmi hatások
A javaslatnak minimális társadalmi hatása várható, a díjtétel növekedése miatt.

II. Várható gazdasági, költségvetési hatások
A költségvetés tekintetében kis mértékű pozitív változás várható.

III. Várható környezeti hatások
A rendeletben foglaltak végrehajtásának környezetre gyakorolt hatása nincs.

IV. Várható egészségügyi következmények
A rendeletben foglaltak végrehajtásának várható egészségügyi következményei nincsenek.

V. Adminisztratív terheket befolyásoló hatások
A szabályozás további adminisztratív terheket nem jelent, alkalmazása során a meglévő adminisztratív kötelezettségek érdemben nem változnak.

VI. A rendelet megalkotásának szükségessége, a jogalkotás elmaradásának várható következményei
A rendelet megalkotására az elmúlt időszak gazdasági változásai miatt volt szükség.

VII. A rendelet alkalmazásához szükséges személyi, szervezeti, tárgyi és pénzügyi feltételek
A rendelet végrehajtása plusz személyi kiadást nem jelent, a meglévő személyi állománnyal megoldható a feladat.

A rendelet vonatkozásában az Európai Unió intézményeivel és tagállamaival egyeztetési kötelezettség nem áll fenn, nem tartozik az előzetes bejelentési kötelezettség alá tartozó jogszabályi tervezetek közé.

Kengyel, 2020. augusztus ….

Németh Lajos
alpolgármester

KENGYEL KÖZSÉGI ÖNKORMÁNYZAT KÉPVISELŐ-TESTÜLETÉNEK
_____/2020.(_____) számú
Önkormányzati rendelete

A Polgármesteri Hivatalban foglalkoztatott köztisztviselőket megillető szociális, jóléti és egészségügyi juttatásokról, valamint szociális és kegyeleti támogatásokról

Kengyel Községi Önkormányzat Képviselő-testülete a közszolgálati tisztviselőkről szóló 2011. évi CXCIX. tv. 226. § (7) bekezdésében kapott felhatalmazás alapján, Magyarország Alaptörvényének 32. cikk (2) bekezdésében meghatározott feladatkörében eljárva a következőket rendeli el:

A rendelet hatálya

1.§ (1) E rendelet hatálya Kengyel Község Önkormányzata Képviselő-testületének Hivatalában (a továbbiakban: Hivatal) foglalkoztatott köztisztviselőkre terjed ki.

(2) A rendelet 7. §-ának (1) bekezdésében meghatározott szociális támogatások azokat a nyugállományú köztisztviselőket illetik meg, akik a Hivataltól – illetve jogelőd szervezetétől – kerültek nyugállományba.

I.
Köztisztviselői juttatások, támogatások

2.§ (1) A köztisztviselő részére az önkormányzat a következő juttatásokat biztosítja:

a) Közlekedési költségtérítés

aa) munkába járás költségei, annak meghatározott százaléka, a 39/2010.(II.26.) Korm. rendelet értelmében

b) Cafetéria juttatás:

ba) a mindenkori törvényi előírásoknak megfelelően, összegét az adott évi költségvetési rendelet határozza meg. A részletszabályokat a cafetéria szabályzat tartalmazza.

bb) A köztisztviselőt megillető cafetéria juttatás éves összege nem lehet alacsonyabb az illetményalap ötszörösénél, az 1995. évi CXVIII. törvény (a továbbiakban: az Szja tv.) 71. §-ának (1) bekezdésében felsorolt juttatásokra, legfeljebb az ott meghatározott mértékig és feltételekkel.

c) SZÉP kártya juttatás (cafetéria keretein kívül)

ca) A közszolgálati tisztviselők részére a mindenkori költségvetési törvényben meghatározott cafetéria kereten felül az Szja törvényben meghatározott mértékig SZÉP kártya juttatás adható.

cb) A juttatás mértéke: max. 100.000 Ft/fő/költségvetési év.

d) A kiemelkedő, illetőleg tartósan jó munkát végző közszolgálati tisztviselőt a munkáltató jutalomban részesítheti. A teljesítményértékelés alapján fizetendő jutalom esetében a Kttv. 130.§ (4) bek. az irányadó.

e) illetményelőleg

(2) a) A Hivatal a szociálisan rászoruló közszolgálati tisztviselő részére egyszeri szociális segélyt folyósít, amennyiben félévet meghaladó időtartamú táppénzes ellátásra szorul, melynek összege 50.000 Ft. A támogatás 100 %-os táppénz esetén nem adható.

b) A szociálisan rászoruló segélye az Szja tv. 1. melléklete alapján adómentes.

(3) Az Önkormányzat a köztisztviselők részére szemüveg (kontaktlencse) készítésének díjához történő – vissza nem térítendő – támogatást biztosít, melynek mértéke 20.000 Ft/év

3. § (1) A köztisztviselő részére egységesen illetménykiegészítés jár, melynek mértéke az alapilletmény 20 %-a.

(2) Képzettségi pótlék jár annak a köztisztviselőnek, aki a besorolásánál figyelembe vett iskolai végzettségénél magasabb szintű szakképesítéssel, szakképzettséggel rendelkezik, feltéve, ha a munkakör ellátásához szükséges. A képzettségi pótlék mértéke az illetményalap 40 %-a.

(3)A köztisztviselőnek bankszámla-hozzájárulás jár, melynek összege 1000 Ft/fő/hó.

(4)A fenti juttatásokra a köztisztviselő 2014. január hónaptól jogosult.

(5)Az anyakönyvezetői feladatokat ellátó köztisztviselő munkaruha juttatásra jogosult, melynek mértéke 50.000 Ft/ 2 év, melyet az érintett számlával köteles igazolni.

4. § A rendelet 2. § -ban meghatározott juttatások mértékét, feltételeit, az elbírálás és az elszámolás rendjét valamint a visszatérítés szabályait a jegyző az egységes közszolgálati szabályzatban állapítja meg.

5. § (1) Az elhunyt köztisztviselő közeli hozzátartozóját, amennyiben a köztisztviselőt nem nyilvánították a közszolgálat halottjává, kérelmére temetési segély illeti meg. Közeli hozzátartozónak minősülnek a Polgári Törvénykönyvről szóló 2013. évi V. törvényben meghatározott személyek.

(2) A temetési segély összege a mindenkori közszolgálati tisztviselői illetményalap 300 %-a, amelynek kifizetését a jegyző engedélyezi.

6. § (1) A köztisztviselőt közeli hozzátartozójának halála esetén, kérelmére temetési segély illeti meg. A rendelet alkalmazásában közeli hozzátartozónak minősül a közszolgálati tisztviselő házastársa vagy egyenes ágbeli rokona

(2) A temetési segély összege a mindenkori közszolgálati tisztviselői illetményalap 150 %-a, amelynek kifizetését a jegyző engedélyezi.

II.
A nyugállományú köztisztviselők támogatásaival kapcsolatos szabályok

7.§ (1) A nyugállományú köztisztviselő az éves költségvetésről szóló önkormányzati rendeletben biztosított szociális keret terhére az alábbi pénzbeli és természetbeni támogatásokban részesülhet:

a) eseti szociális segély
b) egyszeri természetbeni juttatás (karácsonyi ajándék csomag)
c) temetési segély

(2) A szociális támogatások körültekintő felhasználásának biztosítása, a nyugállományú köztisztviselő szociális helyzetének folyamatos figyelemmel kísérése, az igényjogosultságról szóló döntés előkészítése céljából 3 tagból álló szociális bizottságot (továbbiakban: bizottság) kell létrehozni.

A bizottság tagjai:

Farkas Anita
Árvai Julianna
Pappné Báthory Beáta

(3) A bizottság tagjai sorából elnököt választ. A bizottság üléseinek összehívásáról az elnök gondoskodik. A bizottság döntéshozatalánál, szavazategyenlőség esetén, az elnök szavazata dönt. Az elnök jogosult képviselni a bizottság véleményét a szociális támogatásokról szóló döntés meghozatalával kapcsolatos eljárásban.
(4) A bizottság évente legalább két ülést tart. Az elnök soron kívüli döntést igénylő esetben rendkívüli bizottsági ülést is összehívhat.
(5) A bizottság és elnöke feladataival, működésével, valamint eljárással kapcsolatos részletszabályokat a bizottság ügyrendje tartalmazza.

III.
Eljárási szabályok

8.§ (1) A rendelet 7. §-ának (1) bekezdésében foglalt támogatások megállapítására kérelem alapján kerülhet sor. A kérelmeket az érintett köztisztviselő vagy a vele közös háztartásban élő házas-, illetve élettársa és gyermeke adhatja be.

(2) A bizottság hivatalból is kezdeményezheti a támogatás odaítélését.

(3) A kérelmek elbírálásakor, illetve rangsorolásakor elsősorban az alábbi szempontokat kell figyelembe venni:

a) hosszantartó, kórházi ápolással járó betegség
b) elemi kár esetén, ha az érintett fél nem rendelkezik megfelelő vagyonbiztosítással.
c) anyagi erejét meghaladó gyógyszer, gyógyászati segédeszköz vásárlása
d) egyedülálló, egyéb ok miatt nehéz anyagi helyzetbe került.

(4) A kérelmekről – a bizottság véleményének figyelembe vételével – a jegyző dönt.

9.§ A támogatások folyósításával, illetve biztosításával kapcsolatos feladatokat a bizottság elnöke látja el.

Záró rendelkezések

10. § (1) E rendelet 2020. szeptember 1. napján lép hatályba.

(2) A rendelet hatálybalépésével egyidejűleg hatályát veszti a Polgármesteri Hivatalban dolgozók közszolgálati jogviszonyának egyes kérdéseiről szóló 13/2001.(IX.28) számú önkormányzati rendelet.

Kengyel, 2020. augusztus ……

Németh Lajos
alpolgármester

Dr. Bartók László
helyettesítő jegyző

Indokolás

Kengyel Községi Önkormányzat Képviselő-testületének
____/2020.(_____) rendeletéhez

A Polgármesteri Hivatalban foglalkoztatott köztisztviselőket megillető szociális, jóléti és egészségügyi juttatásokról, valamint szociális és kegyeleti támogatásokról

1.§-hoz

A rendelet hatályára vonatkozó rendelkezéseket tartalmazza.

2-6. §-hoz

A közszolgálati tisztviselők juttatásainak részletes szabályait tartalmazza.

7.§-hoz

A nyugállományú köztisztviselők támogatásával kapcsolatos szabályokat tartalmazza.

8-9.§-hoz

Eljárási szabályokat tartalmazza.

10.§-hoz

Hatályba léptető rendelkezéseket tartalmaz.

Kengyel, 2020. augusztus ….

Németh Lajos
alpolgármester

Dr. Bartók László
helyettesítő jegyző

Hatásvizsgálati lap

Kengyel Községi Önkormányzat Képviselő-testület

A Polgármesteri Hivatalban foglalkoztatott köztisztviselőket megillető szociális, jóléti és egészségügyi juttatásokról, valamint szociális és kegyeleti támogatásokról szóló

____/2020.(____) önkormányzati rendeletéhez

I. Várható társadalmi hatások
A javaslatnak társadalmi hatása nem várható.

II. Várható gazdasági, költségvetési hatások
A költségvetés tekintetében változás nem várható.

III. Várható környezeti hatások
A rendeletben foglaltak végrehajtásának környezetre gyakorolt hatása nincs.

IV. Várható egészségügyi következmények
A rendeletben foglaltak végrehajtásának várható egészségügyi következményei nincsenek.

V. Adminisztratív terheket befolyásoló hatások
A szabályozás további adminisztratív terheket nem jelent, alkalmazása során a meglévő adminisztratív kötelezettségek érdemben nem változnak.

VI. A rendelet megalkotásának szükségessége, a jogalkotás elmaradásának várható következményei
A rendelet megalkotására az elmúlt időszak változásai miatt volt szükség.

VII. A rendelet alkalmazásához szükséges személyi, szervezeti, tárgyi és pénzügyi feltételek
A rendelet végrehajtása plusz személyi kiadást nem jelent, a meglévő személyi állománnyal megoldható a feladat.

A rendelet vonatkozásában az Európai Unió intézményeivel és tagállamaival egyeztetési kötelezettség nem áll fenn, nem tartozik az előzetes bejelentési kötelezettség alá tartozó jogszabályi tervezetek közé.

Kengyel, 2020. augusztus ….

Németh Lajos
alpolgármester

Előterjesztés

Kengyel Községi Önkormányzat Képviselő-testületének

2020. augusztus 27-én tartandó ülésére

a 14/2018.(II.14.) Kt. határozat módosítása
A választáson közreműködő
szavazatszámláló bizottságok tagjainak megválasztásáról

Tisztelt Képviselő-testület!

A Helyi Választási Bizottság 2020. szeptember 27-ére tűzte ki ismételten az időközi polgármester választást.

A szavazatszámláló bizottság 3 tagját és szükséges számú póttagokat a Képviselő-testület a 2018. február 14-i ülésén a 14/2018.(II.14.) Kt. határozatával választotta meg.

Az elmúlt időszakban több helyen történt változás a szavazatszámláló bizottságokban, emiatt szükséges a fenti határozat módosítása és a szavazatszámláló bizottságok megfelelő létszámra történő kiegészítése.

Mellékelten beterjesztem a módosító javaslatot.

A bizottságokba javasolt személyekkel megtörtént az előzetes egyeztetés, és tudják vállalni a megbízatást.

A megválasztott póttagok ugyan az adott körökhöz lettek megjelölve, de szükség esetén bármely más szavazókörben beléphetnek a kieső bizottsági tagok helyére.

Kengyel, 2020. augusztus 17.

Dr. Bartók László
helyettesítő jegyző

____/2020.(____) Kt.

H a t á r o z a t i j a v a s l a t

A 2018. április 8-ai országgyűlési képviselő választáson közreműködő szavazatszámláló bizottságok összetételéről szóló 14/2018.(II.14.) Kt. határozat módosítása

Kengyel Községi Önkormányzat Képviselő-testülete a jegyző előterjesztésében megtárgyalta a 14/2018.(II.14.) Kt. határozatban elfogadott, a szavazatszámláló bizottságok választott tagjaira vonatkozó módosító javaslatot, és a választási eljárásról szóló 2013. évi XXXVI. törvény 24. § (1) bekezdése alapján az alábbi döntést hozza meg:

1. Szavazókörben működő szavazatszámláló bizottság (Kisiskola Kengyel, Kossuth u. 48.):

Orovecz Rózsa	Tag	Kengyel, Tavasz utca 1.
Mikus Mihályné	Tag	Kengyel, Bajcsy-Zs. út 28.
Krenák Péterné	Tag	Kengyel, Szabadság út 27.
Ambrusné Molnár Márta	Póttag	Kengyel, Tavasz utca 8.
Márton Jánosné	Póttag	Kengyel, Bajcsy-Zs. út 88.

2. Szavazókörben működő szavazatszámláló bizottság (Művelődési Ház Kengyel, Kossuth út 98.):

Bekker Gábor	Tag	Kengyel, Petőfi út 17.
Bakos Jánosné	Tag	Kengyel, Dózsa Gy. út 18.
Varga Istvánné	Tag	Kengyel, Petőfi út 16.
Turcsányiné Szilágyi Csilla	Póttag	Kengyel, Petőfi út 23
Bezsella Lászlóné	Póttag	Kengyel, Széchenyi út 37.

3. Szavazókörben működő szavazatszámláló bizottság (Tornaterem Kengyel, Kossuth út 100.):

Tóthné Kis-Pál Tünde	Tag	Kengyel, Kossuth út 128/a.
Zelenák Sándorné	Tag	Kengyel, Arany J. út 32.
Csőke Ildikó	Tag	Kengyel, Bajcsy-Zs. út 51.
Molnárné Ollé Erzsébet	Póttag	Kengyel, Bajcsy-Zs. út 83/a
Papp Ildikó	Póttag	Kengyel, Hunyadi út 14.

4. Szavazókörben működő szavazatszámláló bizottság (Emeletes iskola Kengyel, Kossuth út 100.):

Fórizsné Tóvizi Mária	Tag	Kengyel, Kossuth 227.
Szűrös Mihályné	Tag	Kengyel, Achim út 23.
Véninger Erzsébet	Tag	Kengyel, Jókai út 13.
Tóthné Németh Ildikó	Póttag	Kengyel, Hunyadi út 38.
Csehné Angyal Erika	Póttag	Kengyel, Thököly út 12/a

5. Szavazókörben működő szavazatszámláló bizottság (Bagimajor Iskola Kengyel, Erdő utca 2.):

Balla Istvánné	Tag	Kengyel, Tóth Á. út 5.
Kovács Anita	Tag	Kengyel, Május 1. út 10.
Vágner Mónika	Tag	Kengyel, Erdő utca 6.
Vaszi Edit	Póttag	Kengyel, Petőfi út 35.
Polyák Tünde	Póttag	Kengyel, Kinizsi út 11.

A megválasztott póttagok szükség esetén bármely szavazókörben helyettesíthetik a kieső bizottsági tagokat.

Felelős: Dr. Bartók László helyettesítő jegyző

Határidő: 2020. augusztus 31.

Erről értesül:

1. Képviselő-testület tagjai Helyben
2. Szavazatszámláló bizottság tagjai Helyben
3. Irattár

Kengyel, 2020. augusztus 17.

Németh Lajos
alpolgármester

Dr. Bartók László
helyettesítő jegyző

Szavazatszámláló Bizottságok

	I. SzSzB	II. SzSzB	III. SzSzB	IV. SzSzB	V. SzSzB
Tagok	Orovecz Rózsa Kengyel, Tavasz utca 1. Mikus Mihályné Kengyel, Bajcsy-Zs. út 28. Krenák Péterné Kengyel, Szabadság út 27.	Bekker Gábor Kengyel, Petőfi út 17. Bakos Jánosné Kengyel, Dózsa Gy. út 18. Varga Istvánné Kengyel, Petőfi út 16.	Tóthné Kis-Pál Tünde Kengyel, Kossuth út 128/a. Zelenák Sándorné Kengyel, Arany J. út 32. Csőke Ildikó Kengyel, Bajcsy-Zs. út 51.	Fórizsné Tóvizi Mária Kengyel, Kossuth 227. Szűrös Mihályné Kengyel, Achim út 23. Véninger Erzsébet Kengyel, Jókai út 13.	Balla Istvánné Kengyel, Tóth Á. út 5. Kovács Anita Kengyel, Május 1. út 10. Vágner Mónika Kengyel, Erdő utca 6.
Póttagok	Ambrusné Molnár Márta Kengyel, Tavasz utca 8. Márton Jánosné Kengyel, Bajcsy-Zs. út 88.	Turcsányiné Szilágyi Csilla Kengyel, Petőfi út 23. Bezsella Lászlóné Kengyel, Széchenyi út 37.	Molnárné Ollé Erzsébet Kengyel, Bajcsy-Zs. út 83/a Papp Ildikó Kengyel, Hunyadi út 14.	Tóthné Németh Ildikó Kengyel, Hunyadi út 38. Csehné Angyal Erika Kengyel, Thököly út 12/a	Vaszi Edit Kengyel, Petőfi út 35. Polyák Tünde Kengyel, Kinizsi út 11.
Delegáltak					
Jegyző-könyvvezető	Kovácsné Jancsovics Krisztina Kengyel, Kossuth 245.	Bernáth Teréz Kengyel, Dózsa Gy. út 26/a.	Árvai Julianna Kengyel, Bajcsy-Zs. út 54.	Nagyné Szalai Ágnes Kengyel, Ady E. út 13.	Pappné Báthory Beáta Kengyel, Bajcsy-Zs. út 53.

99/2020. (VIII.27.) Kt. határozat melléklete

TISZAMENTI REGIONÁLIS VÍZMŰVEK ZRT.

Gördülő Fejlesztési Terv

TTK-SZV

víziközműrendszerre

2021-2035

Ellátásért felelősök képviselője: Kengyel Község Önkormányzata

Ellátásért felelősök megnevezése: Kengyel Község Önkormányzata
Tiszatenyő Község Önkormányzata

Víziközmű-szolgáltató megnevezése:
Tiszamenti Regionális Vízművek Zrt.
5000 Szolnok,
Kossuth Lajos út 5.

Szolnok, 2020.augusztus 30.

A Víziközmű-rendszer, ellátási terület bemutatása

Víziközmű-rendszer megnevezése: TTK-SZV

A víziközmű-rendszer részei: Kengyel és Tiszatenyőszennyvízhálózat; Tiszatenyőszennyvíz tisztító telep

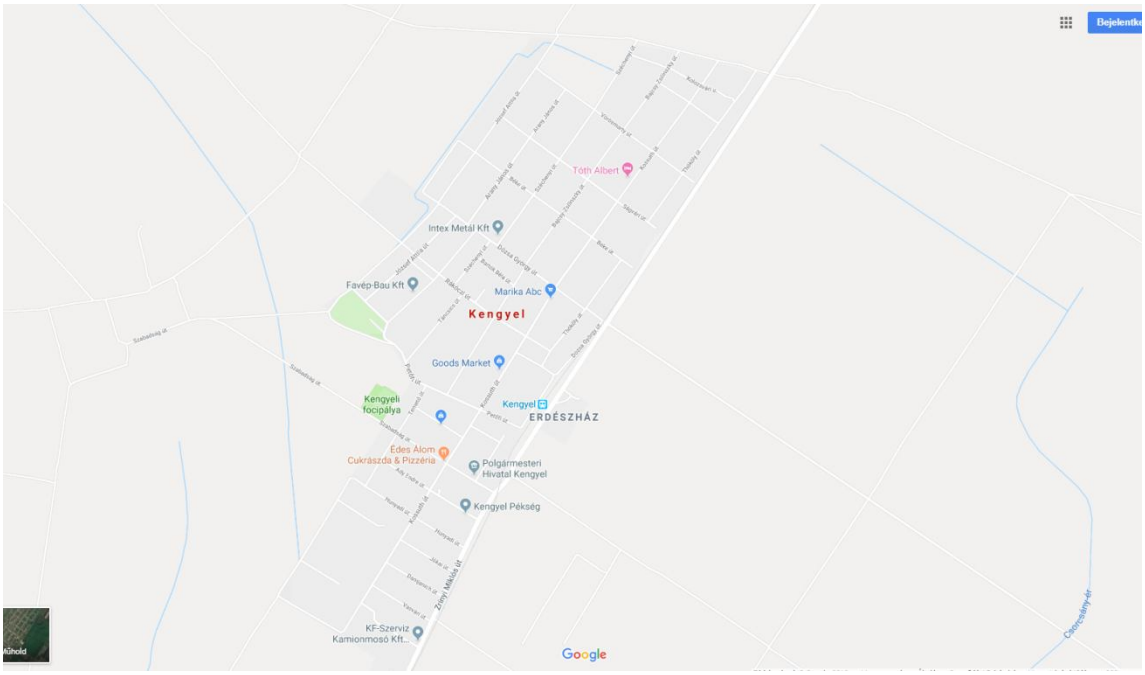

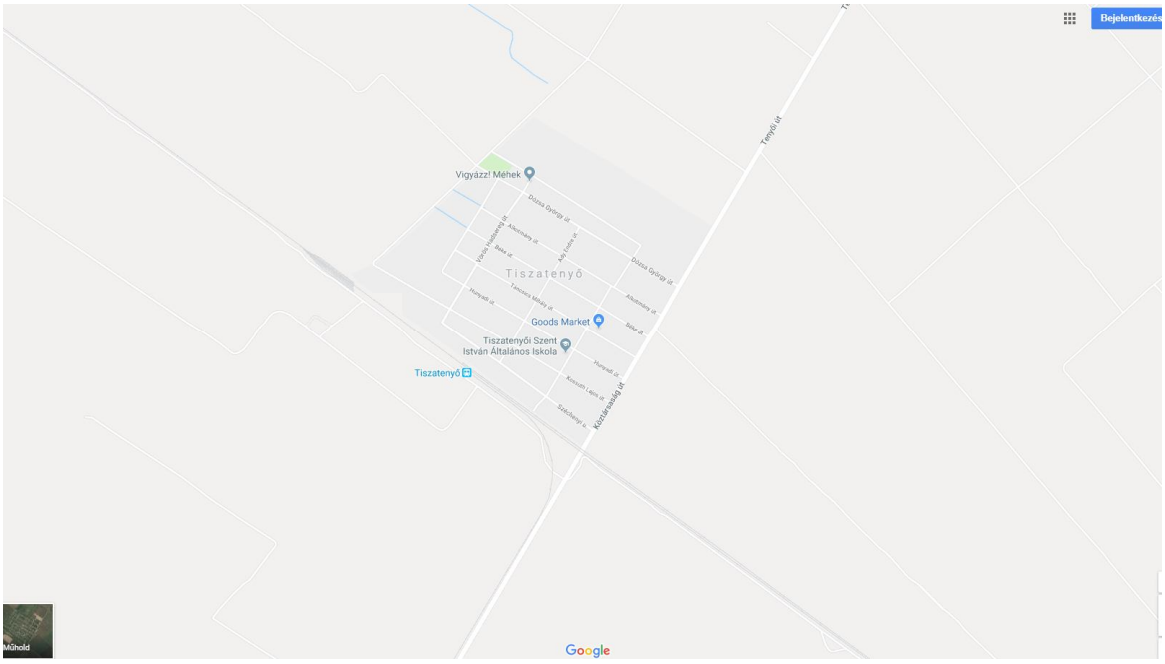

A víziközmű-rendszer bemutatása; létesítmények, berendezések; állapotjellemzés:

TISZATENYŐ:

Szennyvízvezetékek (gravitációs) :	8981,84 m	NA200	KG PVC
Szennyvízvezetékek (kényszer-áramoltatású) :	1036,07 m	NA160	KPE
Szennyvízátemelők: 1 db			
Szennyvíztisztító telep: 1 db			

Megjegyzés: a szennyvízelvezető hálózat és a szennyvízátemelők 100%-ban, a szennyvíztelep és a Tiszatenyői nyomott vezeték csak részben a tulajdona Tiszatenyőnek.

Szennyvízelvezető hálózat:

Általános bemutatás:
Tiszatenyő elválasztott rendszerű szennyvízhálózattal rendelkezik. A településbelterületén jelenleg valamennyi beköthető ingatlan előtt biztosított aszennyvízcsatlakozás lehetősége.

Műszaki bemutatás:
A gravitációs gerinc csatornák anyaga D200 KGPVC, max. 100 m-enként tisztítóellenőrzőakna található NA100 mérettel, az aknák között tisztító nyílások vannak D200KG PVC csőanyagból. A házi bekötővezetékek D160 KGPVC csőanyagból telekhatáronbelül 1 m távolságig lettek megépítve. A nyomóvezetékek D160 KPE csőanyagból épültekmin. 1,2 m földtakarással. A teljes hálózathossz 10 017,91 fm.

A hálózat létesítési éve: 2016

Állapotértékelés:
A megépült szennyvízelvezető hálózat vezetékei új építésűek, az állagmutatójuk alapjánújszerűnek minősíthetőek, időszakos karbantartást igényelnek. A hálózati aknák szinténúj építésűek, állapotúak újszerű, künet kiképzésük jó, az aknafedlapok szintbelielhelyezése megfelelő. A műanyag tisztítóidomok új KG elemekből épültek, állapotukalapján újszerűnek minősíthetőek. Az üzemeltető a műszaki átadás-átvételt megelőzőenelvégzett víztartási próbák és kamerás vizsgálatok alapján üzemeltetésre alkalmasállapotban vette át a települési hálózatot. Az átvételt követő időszakban meghibásodás,hálózatjavítási munka nem történt.
Az átlagos állagmutató 96%.

Szennyvíz átemelők:

Műszaki paraméterek összefoglaló bemutatása:

Megnevezés	Elhelyezkedés utca/hrsz.	Létesítés éve	A 24/2013. (V. 29.) NFM rendeletnek megfelelő műszaki paraméterek:	Átlagos állagmutató (%)
Tiszatenyő 1. sz. átemelő	Külterület- 04/1 Hrsz	2014	Tároló térfogat: 3,88 (m^3) Teljesítmény Q=15,3 l/s Emelőmagasság H=16,6 m Átmérő: 2,0 m (előre gyártott) Mélység: 5 m 2 db Grundfos SLV.80.100.75.2.51D Nyomócső átmérő: D160 KPE Villamos és IT: Egyedi kapcsolószekrény, szintkapcsolós vezérlés, GSM adatátvitel	94

Általános bemutatás:
A településen a földrajzi adottságok és a csatornahálózat vonalvezetése miatt 1 dbköztéri átemelőre van szükség. A végátemelőtől 1036 méter hosszú nyomott vezetékenjut a szennyvíz a telepig. Az átemelő GSM jeltovábbítás segítségével küld jelet aszennyvíztelepi diszpécser központba.

Műszaki bemutatás:

TÁ-1 átemelő Felszabadulás út:
Az átemelő ROCLA R200 HFE csövekből épült kútsüllyesztéses technológiával, 1 db üzemi+1 db tartalék szivattyú beépítésével. Az átemelő vagyonvédelmét drótfonatos kerítés éskapu biztosítja Az átemelő önkormányzati tulajdonú területen létesült. Akörnyezetvédelmi előírások teljesítéséhez 1 db BZ 11 L aktív biofilter szagtalanítóberendezés került beépítésre. Az 1.sz. átemelő a település végátemelője. A szennyvíztovábbításáért 2 db Grundfos SLV.80.100.75.2.51D gyártmányú szivattyú felel. Aszivattyúhoz kiemelő árbóc tartó került beépítésre. Az elzáró és szabályozó szerelvényeknégyszög alaprajzú, előre gyártott elemből épült tolózáraknában vannak elhelyezve. Azakna belső mérete: 1.6 x 2.5 x 1.8 m. Mind az átemelőakna, mind a szerelvényaknarozsdamentes fedlapokkal rendelkezik. A fedlapok zárhatók, illetve a kiemelő rögzítvevan. Az átemelőhöz egyedi kapcsolószekrény tartozik, a szivattyúkat szintkapcsolókvezérlik, a távfelügyelet a kiépített GSM rendszeren keresztül megoldott. Az aknákkörnyezete le van betonozva.

Állapotértékelés:
Az átemelő rendszeresen karban tartott objektum. Az aknák betonja jó állapotú. Azátemelő aknán kis mértékű zsírosodás mutatkozik. A gépészeti szerelvények megfelelőállapotúak. A védőkerítés sértetlen.

Szennyvíztisztító telep:

Műszaki paraméterek összefoglaló bemutatása:

Megnevezés	Elhelyezkedés utca/hrsz.	Létesítés éve	A 24/2013. (V. 29.) NFM rendeletnek megfelelő műszaki paraméterek:	Átlagos állagmutató (%)
Tiszatenyő-Kengyel közös szennyvíztisztító telep	HRSZ: 04/1	2014	Névleges kapacitás: 487 (m^3/d) Névleges kapacitás: 4899 (LE) Nem közművel összegyűjtött háztartási szennyvíz: 0-30 (m^3/d) Technológia megadása: - Mechanikai tisztítás: rács és homokfogó - Biológiai tisztítás: SBR teljes oxidációs eleveniszapos biológiai rendszer - Kémiai tisztítás: vegyszeres foszfor-eltávolítás - Iszapkezelés: Ülepítés, Fölösiszap iszapsűrítése, gépi iszapvíztelenítés (szalagszűrő prés), víztelenített iszap gyűjtése konténerben - Üzemirányítás: Központi irányító berendezés, távfelügyelet	97

Általános bemutatás:
Ellátott település(ek): Tiszatenyő; Kengyel
Létesítés/üzembe helyezés: 2014.
Helye: Tiszatenyő, külterület 04/1 hrsz
A tisztítási technológia eleveniszapos totáloxidációs mélylégbefúvásos technológia,denitrifikációval és vegyszeres foszfor eltávolítással.
Tulajdonos/tulajdoni arány:Tiszatenyő Önkormányzat - Kengyel Önkormányzat: 33,4% - 66,6 %

Műszaki bemutatás:

SZENNYVÍZTISZTÍTÓ TELEP FŐBB LÉTESÍTMÉNYEI:
Szippantott szennyvíz fogadó kézi ráccsal;
Átemelő akna (szippantott szennyvíz, telepi belső szennyvizek);
Gépi rács, tartalék kézi ráccsal;
Tangenciális homokfogó (Ø=1,2 m)
Anoxikus medence (V=200 m3)
Levegőztető medence I.-II. (V=2x200 m3)
Utóülepítő medence (Ø=12 m)
Fertőtlenítő medence (V=25 m3)
Gravitációs iszapsűrítő (V= 40 m3)
Gépi iszapvíztelenítő;
Kerítésen belüli ivóvíz
Telepi út
Kerítés
Gépi tisztítású rács - tangenciális homokfogó

A szennyvíz 3 mm résméretű, 60 m3/h névleges teljesítményű gépi rácson éstangenciális bevezetésű homokfogón keresztül jut a biológiai tisztításra. A rács és ahomokfogó a kezelő épület felső szintjére van telepítve. A két egység a tisztítóblokkratelepült, a gravitációs szennyvíz átáramlás igényének megfelelően.
A gépi rács kézi rács (5 mm résmérettel) tartalékkal rendelkezik. A kiülepedett homokotcsiga emeli ki a homokvíztelenítő kukába. A rácsszemét és a víztelenített homoktárolására külön

helyiség áll rendelkezésre, a tároló edények 110 literes műanyag kukaedények. A homokfogó kúpos fenekű, acél tartályból kerül megvalósításra, centráliselhelyezésű elvezető tölcsérrel.

Anoxikus medencetér:
A tisztítóblokk első egysége egy 200 m3 térfogatú denitrifikáló (anoxikus) medence. Amedencébe búvárkeverők lettek beépítve. A bevezetés és elvezetés a medence ellentétesoldalán van. Az anoxikus medencéből a két levegőztető medencébe áramlik a szennyvízosztó pillangózsilipen keresztül (ami a levegőztető medencék kizárását is lehetővé teszi).Az anoxikus medencébe érkezik a szennyvíz és iszaprecirkuláció is, a szennyvízbevezetés mellett.

Oxikus medencetér
A levegőztető medencék 2*200 m3 térfogatúak, 2 * 29 kg/h oxigén beviteli kapacitással.A levegőztető elemek mikro buborékot szolgáltató elemek. A medencékben 1-1 szennyvízrecirkulációs szivattyú telepített, 60 m3/h, 2 m emelő magasságú munkaponttal. Aszennyvízelvezetés 1000 mm élhosszú acélszerkezetű bukótölcséreken keresztül történik.

Utóülepítő medence
A biológiailag tisztított szennyvíz 12 m átmérőjű, szivornyás rendszerű utóülepítőbefolyik. A szennyvíz bevezetés osztóhengeren és Stengel fejeken keresztül történik. Aszennyvíz-elvezetés egyoldali fogazott bukó élen és elvezető vályún keresztül valósultmeg. A leülepedett iszapot ún. szivornyás kotró juttatja az osztóhengerbe erősített acéliszapvályúba. Az iszapvályúból szivattyúk emelik át az iszapot az anoxikus medencébevagy igény szerint az iszapsűrítőbe. A kotró tartozéka a szivattyús uszadék eltávolítóegység, amely az iszapvályúba emeli az uszadékot.

Fertőtlenítő medence
A fertőtlenítés hypo adagolással történik. A behatási idő biztosítására 25 m3 térfogatúmedence épült. A fertőtlenítő medencéből gravitációsan távozik a befogadóba a tisztítottszennyvíz. A fertőtlenítő medencéből szív az iszapvíztelenítő gép mosóvizét biztosítószivattyú. A hypo adagoló szivattyú a vegyszer helyiségében nyert elhelyezést. Azadagolási teljesítmény 0-10 dm3/h, a szivattyú a 60 literes hypo hordóra kerültelepítésre. A hordó duplafalú, így nincs szükség külön kármentőre.

Tisztított szennyvíz elvezetés
A tisztított szennyvíz elvezetés a szennyvíztelepről gravitációs úton történik abefogadóba. A fölösiszapot külön szivattyú távolítja el a rendszerből. Az elvettiszapmennyiséget a levegőztető medencékben mérhető iszapkoncentráció határozza mega technológus utasítása szerint. Az elvett iszap mennyiségét az iszapsűrítő térfogataalapján lehet ellenőrizni. Az iszapsűrítőbe mészhidrátot kell adagolni 1-2 kg/m3mennyiségben. A mészhidrátot levegős keveréssel lehet elkeverni és feloldani. A keverésmegszüntetése után az iszap sűrítése következik (1-2 óra időtartamig). Ezután történikaz iszapvíz eltávolítása a dekantáló szivattyúval. A dekantált vizet vizuálisan lehetellenőrizni. A sűrített iszap a gépházban telepített víztelenítő gépre kerül.

Csurgalékvizek
A telepen keletkező csurgalékvizek (szoc. épület, víztelenítő gép) a telepi átemelőbekerülnek, mely átemelőbe kerül leürítésre a telepre beszállított szippantott szennyvíz is.Az átemelő

térfogata biztonsággal képes tárolni a beszállított szippantott szennyvizet ésa csurgalék vizeket. Az átemelőből 1 + 1 szivattyú adja fel a szennyvizet a rács -homokfogóra.

Szippantott szennyvíz fogadás
A telepre beszállított folyékony hulladék kézi rácson keresztül jut az átemelő aknába. Azátemelőben búvár szivattyú üzemel. Az átemelő egyben a telep csurgalékvíz átemelőjeis.

Szennyvíztisztítási folyamat ismertetése:

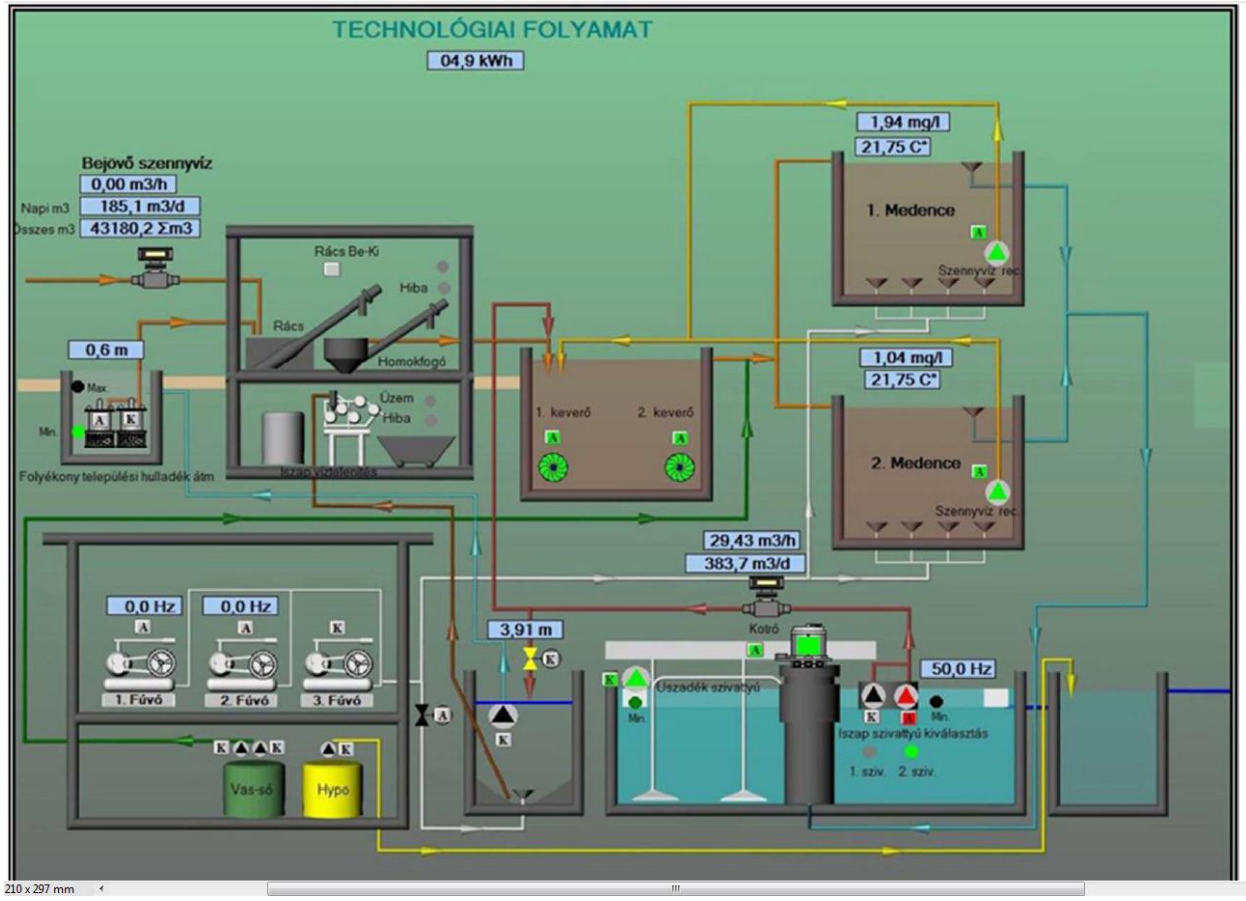

A települési végátemelőből a szivattyú a mechanikai tisztító gépi berendezésre adja fel anyers szennyvizet. A mechanikai műtárgy kiválasztja a rácsszemetet, a homokot és azuszadékot. A szűrt szennyvíz az anoxikus - oxikus sorba kapcsolt biológiaimedenceterekbe kerül. Az üzemviteli épület alagsorába került telepítésre a légbeviteltszolgáló fúvógépek, az iszapvíztelenítő szalagprés, a vasszulfát és Hypo tároló és adagolóegységek. A tisztítási technológia oxidációs, eleveniszapos biológiai rendszer,nitrifikációval, denitrifikációval, vegyszeres foszforeltávolítással. A foszforeltávolításvas(III)-szulfát adagolásával valósul meg, mely a foszfor vegyi úton történő eltávolításátvalósítja meg. A vegyszer adagolása vegyszeradagoló szivattyúval az anoxikusműtárgyba történik csővezetéken keresztül. Az anoxikus műtárgyban a denitrifikálásifolyamatokhoz kedvező feltételek biztosítottak, keverő biztosítja a tökéleteselkeveredést. A szennyvíz a belső recirkulációnak köszönhetően sok nitrátot tartalmaz ésanoxikus körülmények között a denitrifikáló baktériumok nitrogén gázzá redukálják azt. Alevegőztető medencében a légbefúvás szabályozottan történik a levegőztetőben mértoldott oxigén szintjéről frekvencia váltó segítségével. A levegőztetést követően a 12 mátmérőjű, szivornyás rendszerű Dorr típusú utóülepítőbe kerül a szennyvíz. Itt történikmeg a tisztított víz és az eleveniszap fázisszétválasztása. Az utóülepítőből a

tisztított vízkör alakú lemezbukón távozik. Az utóülepítőben leülepedő ~0,8 ^ 1 %-os eleveniszapszivornyás kotrással és vízemeléssel az utóülepítő középponti oszlopán keresztül visszakerül, mint recirkuláltatott iszap az anoxikus reaktor térbe. Az utóülepítőbenfelúszó uszadék a recirkuláltatott iszapba kerül beemelésre. Az utóülepítő bukóélek általmeghatározott vízszintje visszahat a reaktor vízszintjére, mert a felsorolt medencék kishidraulikai ellenállással sorbakapcsolt, gravitációs átfolyásúak.
Az ülepítőről elfolyó szennyvíz fertőtlenítése a fertőtlenítő műtárgyrészben történik Hypoalkalmazásával, amennyiben az illetékes hatóság azt elrendeli.
A szennyvíztisztítás során fölösiszap termelődik, amelynek elvétele motoros, automatavezérlésű tolózáron keresztül a recirkulációs iszapból történik. A fölösiszap iszapsűrítőmedencébe (V= 40 m3) jut, ahonnan besűrítést követően egy 500 mm szalagszélességűiszapprésre kerül. A szalagprés olyan komplex gépegység, amely össze van építve aziszapfeladó szivattyúval, az automatikus polielektrolit bekeverővel és a polielektrolittárolóval, valamint a polielektrolit adagolóval. A szalag mosása tisztított szennyvízzeltörténik, a fertőtlenítőből visszavezetett szűrt, tisztított vízzel. A préselt iszap szállítókonténerbe kerül.

Állapotértékelés:
A megépült szennyvíztisztító telep építményei, berendezései új építésűek, azállagmutatójuk alapján újszerűnek minősíthetőek, időszakos karbantartást igényelnek. Aszennyvíz tisztítását veszélyeztető meghibásodások, események a beüzemelést követőennem jelentkeztek. A műszaki átadás-átvételt követő időszakban a beépítettberendezéseken csere, javítási munka nem történt. A központi irányító rendszernagybiztonságú, nagy rendelkezésre állási idejű elemekből épül fel, biztonságosműködésük fenntartásához azonban rendszeres ellenőrzésük szükséges.

KENGYEL:

Szennyvízelvezető hálózat:

Általános bemutatás:
Kengyel elválasztott rendszerű gyűjtőhálózattal rendelkezik. A település belterületénjelenleg valamennyi bekötheto ingatlan előtt biztosított a szennyvízcsatlakozás lehetősége.Az utcák könnyen csatornázhatóak voltak a kevés helyen lévő aszfaltozott részek miatt.

Műszaki bemutatás:
A gravitációs gerinc csatornák anyaga D200 KGPVC, max. 100 m-enként tisztító-ellenőrzőakna található NA100 mérettel, az aknák között tisztító nyílások vannak D200 KG PVCcsőanyagból. A házi bekötővezetékek D160 KGPVC csőanyagból telekhatáron belül 1 mtávolságig lettek megépítve. A nyomóvezetékek D160 KPE csőanyagból épültek min. 1,2m földtakarással. A teljes hálózathossz 27 346,42 fm.

A hálózat összetétele táblázatos formában:

Település	Anyag/Átmérő	Hossz (fm)	Tulajdonos
Kengyel	KPE/63	74,29	Kengyel Község Önkormányzata
Kengyel	KPE/160	2129,51	Kengyel Község Önkormányzata
Kengyel	KG-PVC/200	17365,84	Kengyel Község Önkormányzata
Kengyel	KPE/90	535,26	Kengyel Község Önkormányzata
Kengyel-Bagimajor	KG-PVC/200	2609,12	Kengyel Község Önkormányzata
Kengyel-Bagimajor	KPE/90	2423,39	Kengyel Község Önkormányzata
Tiszatenyő	KPE160	2209,01	Kengyel Község Önkormányzata
		27346,42	

A hálózat összetétele diagramon ábrázolva:

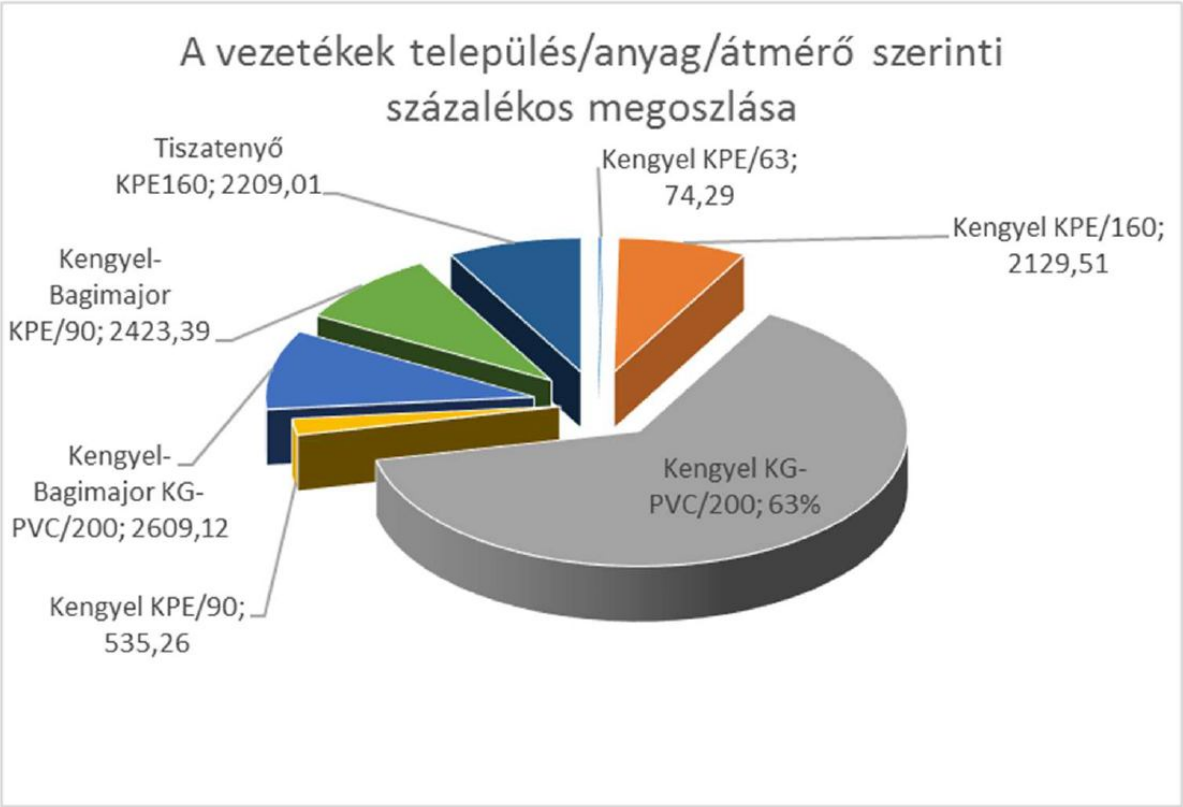

Állapotértékelés:
A megépült szennyvízelvezető hálózat vezetékei új építésűek, az állagmutatójuk alapjánújszerűnek minősíthetőek, időszakos karbantartást igényelnek. A hálózati aknák szintén újépítésűek, állapotúak újszerű, künet kiképzésük jó, az aknafedlapok szintbeli elhelyezésemegfelelő. A műanyag tisztítóidomok új KG elemekből épültek, állapotuk alapjánújszerűnek minősíthetőek. Az üzemeltető a műszaki átadás-átvételt megelőzően elvégzettvíztartási próbák és kamerás vizsgálatok alapján üzemeltetésre alkalmas állapotban vetteát a települési hálózatot. Az átvételt követő időszakban meghibásodás, hálózatjavításimunka nem történt.

Szennyvíz átemelők:

Műszaki paraméterek összefoglaló bemutatása:

Megnevezés	Létesítés éve	A 24/2013. (V. 29.) NFM rendeletnek megfelelő műszaki paraméterek:	Átlagos állagmutató (%)
Damjanich utcai átemelő	2014	2,0 m átmérőjű, kútsüllyesztéssel kialakított, előregyártott elemből készült (ROCLA), vízzáró epoxigyantával csatlakoztatva, átfolyó vízmennyiség35 m3/d, szivattyú jellemzői: Q=3,9 l/s; H=7 m; P= 1,5 kW;	85
Temető utcai átemelő	2014	2,0 m átmérőjű, kútsüllyesztéssel kialakított, előregyártott elemből készült (ROCLA), vízzáró epoxigyantával csatlakoztatva, átfolyó vízmennyiség 9 m3/d, szivattyú jellemzői: Q=3,6 l/s; H=7,6 m; P= 1,5 kW;	85
Bajcsy-Zsilinszky utcai átemelő	2014	2,0 m átmérőjű, kútsüllyesztéssel kialakított, előregyártott elemből készült (ROCLA), vízzáró epoxigyantával csatlakoztatva, átfolyó vízmennyiség 131 m3/d, szivattyú jellemzői: Q=6 l/s; H=9,4 m; P= 2,0 kW;	85
Kossuth Lajos utcai átemelő	2014	2,0 m átmérőjű, kútsüllyesztéssel kialakított, előregyártott elemből készült (ROCLA), vízzáró epoxigyantával csatlakoztatva, átfolyó vízmennyiség 130 m3/d, szivattyú jellemzői: Q=10,6 l/s; H=18,6 m; P= 5,9 kW;	85
Bagimajor Április 4. utcai átemelő	2014	2,0 m átmérőjű, kútsüllyesztéssel kialakított, előregyártott elemből készült (ROCLA), vízzáró epoxigyantával csatlakoztatva, átfolyó vízmennyiség 33 m3/d, szivattyú jellemzői: Q=3,5 l/s; H=19,8 m; P= 2,4 kW;	85

Általános bemutatás:
A település adottságai és a domborzati viszonyok alapján a szennyvíz továbbítást 5 dbszennyvíz átemelővel lehetett megoldani. A megépült műtárgyak nélkülözhetetlen alkotóelemei a gyűjtő hálózatnak, óvni és rendszeresen karban kell tartani, a működésükzavartalan fenntartása érdekében.

Műszaki bemutatás:
Az átemelők azonos kivitelben épültek.
A szennyvíz gyűjtő akna ROCLA R200 HFE csövekből épültek kútsüllyesztésestechnológiával, 1 db üzemi +1 db tartalék szivattyú beépítésével. Az átemelőkvagyonvédelmét hegesztett vasháló és nagykapu biztosítja. Az átemelők önkormányzatitulajdonú területeken létesültek. A környezetvédelmi előírások teljesítéséhez 1-1 db aktívbiofilter szagtalanító berendezés került beépítésre. A szennyvíz továbbításáért 2 dbszivattyú felel. A szivattyúkhoz kiemelő árbóc tartó került beépítésre. Az elzáró ésszabályozó szerelvények négyszög alaprajzú, előre gyártott elemből épült tolózáraknábanvannak elhelyezve. Az akna belső mérete: 1.6 x 2.5 x 1.8 m. Mind az átemelőakna, minda szerelvényakna rozsdamentes fedlapokkal rendelkezik. A fedlapok zárhatók, illetve akiemelő rögzítve van. Az átemelőhöz egyedi kapcsolószekrény tartozik, a szivattyúkatszintkapcsolók vezérlik, a távfelügyelet a kiépített GSM rendszeren keresztül megoldott.
Az aknák környezete le van betonozva.

Állapotértékelés:
Az átemelő rendszeresen karban tartott objektum. Az aknák betonja jó állapotú. Azátemelő aknán kis mértékű zsírosodás mutatkozik. A gépészeti szerelvények megfelelőállapotúak. A védőkerítés sértetlen.

Gördülő fejlesztési terv a 2021 - 2035 időszakra

BERUHÁZÁSOK ÖSSZEFOGLALÓ TÁBLÁZATA

A tervet benyújtó szervezet megnevezése:	ellátásért felelős / ellátásért felelősök képviselője / víziközmű-szolgáltató *
Víziközmű-szolgáltató megnevezése:	TISZAMENTI REGIONÁLIS VÍZMŰVEK ZRT.
Víziközmű-szolgáltatási ágazat megnevezése:	Szennyvíz
A Vksztv. 11.§ (4) bekezdés szerinti véleményező fél megnevezése:	TISZAMENTI REGIONÁLIS VÍZMŰVEK ZRT.
Víziközmű-rendszer kódja: **	21-09627-1-002-00-05

Fontossági sorrend	Beruházás megnevezése	Vízjogi létesítési/elvi engedély száma	Az érintett ellátásért felelős(ök) megnevezése	Tervezett nettó költség (eFt)	Forrás megnevezése***	Megvalósítás időtartama		Tervezett időtáv	A beruházás ütemezése a tervezési időszak évei szerint****															Feladat szükségességének indoklása	Feladat műszaki leírása	Változás az előző GFT-hez viszonyítva
						Kezdés	Befejezés	(rövid/közép/hosszú)	1	2	3	4	5	6	7	8	9	10	11	12	13	14	15			
1.	Rendkívüli helyzetből adódó azonnali feladatok		Kengyel Község Önkormányzata	0		2021. január	2021. december	rövid	x																	Nincs változás
2.	Rendkívüli helyzetből adódó azonnali feladatok		Tiszatenyő Község Önkormányzata	0		2021. január	2021. december	rövid	x																	Nincs változás
3.	Rendkívüli helyzetből adódó azonnali feladatok		Kengyel Község Önkormányzata	0		2022	2025	közép		x	x	x	x													Nincs változás
4.	Rendkívüli helyzetből adódó azonnali feladatok		Tiszatenyő Község Önkormányzata	0		2022	2025	közép		x	x	x	x													Nincs változás
5.	Présgép cseréje nagyobb teljesítményű gépre		Tiszatenyő és Kengyel Község Önkormányzata	12 000	forráshiány	2022	2022	közép		x														A jelenleg üzemelő présgép teljesítménye nem megfelelő. A naponta keletkező fölösiszap mennyiség víztelenítésére nem alkalmas	Az iszapvíztelenítő gép cseréje nagyobb teljesítményű gépre	Forráshiány miatt 1 évvel elhalasztva
6.	KÁ-4 átemelőnél vegyszeradagolás kiépítése		Tiszatenyő és Kengyel Község Önkormányzata	5 000	forráshiány	2022	2022	közép		x														A nyomóvezetéken tapasztalható H2S képződsé jelentős problémákat okoz.	OXIPOS vegyszeradagoló rendszer kiépítése.	Forráshiány miatt 1 évvel elhalasztva
7.	Rendkívüli helyzetből adódó azonnali feladatok		Kengyel Község Önkormányzata	0		2026	2035	hosszú						x	x	x	x	x	x	x	x	x	x			Nincs változás
8.	Rendkívüli helyzetből adódó azonnali feladatok		Tiszatenyő Község Önkormányzata	0		2026	2035	hosszú						x	x	x	x	x	x	x	x	x	x			Nincs változás

	Tervezett feladatok nettó költsége a teljes ütem tekintetében [eFt]	Rendelkezésre álló források számszerűsített értéke a teljes ütem tekintetében [eFt]
I. ütem	0	0
II. ütem	17 000	0
III. ütem	0	0

* a megfelelő szövegrészt aláhúzással kell jelölni
** a Hivatal által a működési engedélyben megállapított VKR-kód
*** amennyiben pénzügyi forrás az adott feladat elvégzésére nem áll rendelkezésre, ezt jelölni kell "forráshiány" kifejezéssel
**** a megfelelő időtávot x-el kell jelölni

Gördülő fejlesztési terv a 2021 - 2035 időszakra

FELÚJÍTÁSOK ÉS PÓTLÁSOK ÖSSZEFOGLALÓ TÁBLÁZATA

A tervet benyújtó szervezet megnevezése:	ellátásért felelős / ellátásért felelősök képviselője / víziközmű-szolgáltató *
Víziközmű-szolgáltató megnevezése:	TISZAMENTI REGIONÁLIS VÍZMŰVEK ZRT.
Víziközmű-szolgáltatási ágazat megnevezése:	Szennyvíz
A Vksztv. 11.§ (4) bekezdés szerinti véleményező fél megnevezése:	Kengyel Község Önkormányzata
Víziközmű-rendszer kódja: **	21-09627-1-002-00-05

Fontossági sorrend	Felújítás és pótlás megnevezése	Vízjogi üzemeltetési/fennmaradási engedély száma	Az érintett ellátásért felelős(ök) megnevezése	Tervezett nettó költség (eFt)	Forrás megnevezése***	Megvalósítás időtartama		Tervezett időtáv	A beruházás ütemezése a tervezési időszak évei szerint****															Feladat szükségességének indoklása	Feladat műszaki leírása	Változás az előző GFT-hez viszonyítva
						Kezdés	Befejezés	(rövid/közép/hosszú)	1	2	3	4	5	6	7	8	9	10	11	12	13	14	15			
1.	Rendkívüli helyzetből adódó azonnali feladatok	36600/1336-23/2015.ált.	Kengyel Község Önkormányzata		használati díj	2021. január	2021. december	rövid	x																	Nincs változás
2.	Rendkívüli helyzetből adódó azonnali feladatok		Tiszatenyő Község Önkormányzata		használati díj	2021. január	2021. december	rövid	x																	Nincs változás
3.	Rendkívüli helyzetből adódó azonnali feladatok		Kengyel Község Önkormányzata	0	használati díj	2022	2025	közép		x	x	x	x													Nincs változás
4.	Rendkívüli helyzetből adódó azonnali feladatok		Tiszatenyő Község Önkormányzata	0	használati díj	2022	2025	közép		x	x	x	x													Nincs változás
5.	Gépi rács felújítása	nem	Tiszatenyő és Kengyel Község Önkormányzata	4 000	forráshiány	2022	2022	közép		x														A gépi rács egységein jelentős korrózió tapaztalható ezért felújítása szükséges	Gépi rács egységeinek (rács, kihordócsiga) felújítása	Forráshiány miatt 1 évvel elhalasztva
6.	Homokfogó felújítása	nem	Tiszatenyő és Kengyel Község Önkormányzata	3 000	forráshiány	2022	2022	közép		x														A homokfogó egységein jelentős korrózió tapaztalható ezért felújítása szükséges	Homokfogó teljes felújítása	Nincs változás
7.	Szennyvízszivattyúk felújítása, pótlása (4 db)	nem	Tiszatenyő és Kengyel Község Önkormányzata	3 500	forráshiány	2023	2024	közép			x	x														Nincs változás
8.	T-1 végátemelő akna és gépészeti felújítása	nem	Tiszatenyő és Kengyel Község Önkormányzata	10 000	forráshiány	2023	2023	közép			x													A Kengyel-Tiszatenyő nyomóvezetéken keletkező H2S képződés jelentős betonkorróziót és a gépészeti egységek korrozióját okozta ezért az átemelő felújítása szükséges	Átemel akna és gépészeti elemek felújítása	Nincs változás
9.	Rendkívüli helyzetből adódó azonnali feladatok		Kengyel Község Önkormányzata	0	használati díj	2026	2035	hosszú						x	x	x	x	x	x	x	x	x	x			Nincs változás
10.	Rendkívüli helyzetből adódó azonnali feladatok		Tiszatenyő Község Önkormányzata	0	használati díj	2026	2035	hosszú						x	x	x	x	x	x	x	x	x	x			Nincs változás
11.	Szennyvízszivattyúk felújítása, pótlása (8 db)	nem	Tiszatenyő és Kengyel Község Önkormányzata	7 000	forráshiány	2027	2033	hosszú							x		x		x		x			Az átemelő szivattyúk fokozatosan elhasználódnak, a felújítás, csere.	Szennyvízszivattyúk felújítása, pótlása	Nincs változás
12.	5db átemelő gépészeti felújítása	nem	Tiszatenyő és Kengyel Község Önkormányzata	25 000	forráshiány	2030	2034	hosszú										x	x	x	x	x		Az átemelők gépészeti berendezései elhasználódnak, az üzembiztonság érdekében szükséges a felújítás.	5 db szennyvíz átemelő gépészeti felújítása	Nincs változás
13.	5db átemelő vezérlőszekrény felújítása	nem	Tiszatenyő és Kengyel Község Önkormányzata	7 500	forráshiány	2030	2034	hosszú										x	x	x	x	x		Az átemelők villamos vezérlő szekrénye elavul, az üzembiztonság érdekében szü	5db Átemelő villamos vezérlőszekrény felújítása	Nincs változás

	Tervezett feladatok nettó költsége a teljes ütem tekintetében [eFt]	Rendelkezésre álló források számszerűsített értéke a teljes ütem tekintetében [eFt]
I. ütem	0	0
II. ütem	20 500	0
III. ütem	39 500	0

* a megfelelő szövegrészt aláhúzással kell jelölni
** a Hivatal által a működési engedélyben megállapított VKR-kód
*** amennyiben pénzügyi forrás az adott feladat elvégzésére nem áll rendelkezésre, ezt jelölni kell "forráshiány" kifejezéssel
**** a megfelelő időtávot x-el kell jelölni

Használati díj: eFt
Kengyel:
Tiszatenyő:
0

TISZAMENTI REGIONÁLIS VÍZMŰVEK ZRT.

Gördülő Fejlesztési Terv

KGY-IV

víziközmű rendszerre

2021-2035

Ellátásért felelősök megnevezése: Kengyel Község Önkormányzata

Víziközmű-szolgáltató megnevezése:

Tiszamenti Regionális Vízművek Zrt.
5000 Szolnok,
Kossuth Lajos út 5.

Szolnok, 2020. augusztus 30.

A Víziközmű-rendszer, ellátási terület bemutatása

Víziközmű-rendszer megnevezése: KGY-IV

A víziközmű-rendszer részei: Kengyel vízmű, Kengyel ivóvízhálózat

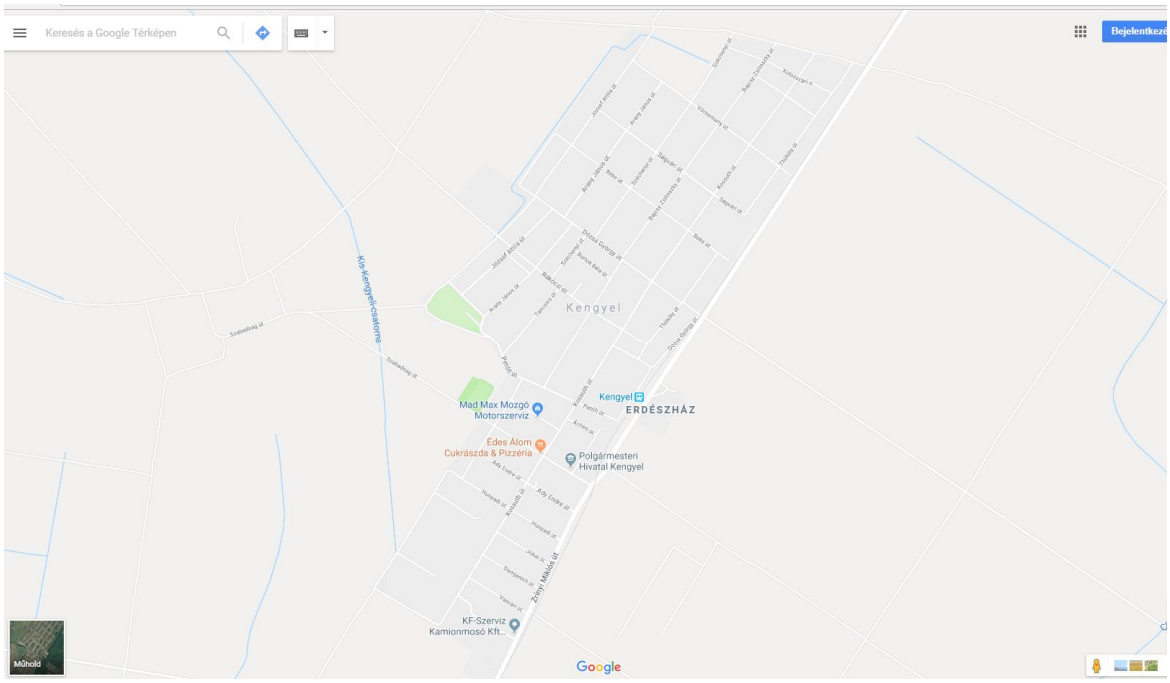

A víziközmű-rendszer bemutatása; létesítmények, berendezések; állapotjellemzés:

Kengyel vízmű:
A vízmű 1985-ben létesült, kapacitása 1500 m3/d.
Alkalmazott technológia: vas-mangán-ammónium eltávolítás. A víztisztítási technológia automatikus üzemű.
A vízellátást 6 db mélyfúrású kút biztosítja. Akutak közül 5 db 1985-ben létesült, 1 db 2011-ben. A kutakból kitermelt víz a vas-mangántalanító szűrőkön keresztül jut a térszíni tározóba. A fertőtlenítés nátrium-hipoklorit adagolással történik. A térszíni tározóból hálózati szivattyúk juttatják az ivóvizet a víztoronyba, illetve hálózatba.

6 db mélyfúrású kút (ebből 3 db tartalék)
2 db ZE-2800 vas-mangántalanító szűrő
1 db 250 m3-es térszíni tározó
1 db nátrium-hipoklorit adagoló berendezés
2 db hálózati szivattyú Calpeda
1 db 200 m3-es víztorony

A vízműtelepen megépítése óta jelentős fejlesztés, felújítás nem történt. A vízkezelési technológia gépészeti berendezései felújítást igényelnek. A víztorony szerkezetileg jó állapotú, a gépészeti szerelvények azonban felújítást igényelnek.

Kengyel ivóvízhálózat:

A hálózat kis része 1969-ben létesült azbesztcement csőanyagból. A hálózat nagyobb része 1985-ben épült ki KM-PVC csőanyag alkalmazásával.

885 fm NA150 ac gerincvezeték
612 fm NA80 ac gerincvezeték
2289 fm NA150 KM-PVC gerincvezeték
23821 fm NA80 KM-PVC gerincvezeték
8 fm D63 KM-PVC gerincvezeték
6478 fm D32 KM-PVC bekötővezeték

A vízhálózat gerinc vezetékeinek műszaki állapota megfelelő, a rendszer üzembiztosan működik, de az AC vezetékek cseréjét meg kell fontolni. A tolózárak néhány kivétellel még eredetiek, működőképesek, de cseréjüket ütemezni szükséges korukra való tekintettel.

Határozati javaslat

Kengyel Községi Önkormányzat Képviselő-testületének

_____/2020.(VIII.27.) Kt. határozata

Kengyel Község Önkormányzat gördülő fejlesztési terv KGY-IV vízikömű rendszerre 2021-2035 évekre szóló javaslatának elfogadása

Kengyel Községi Önkormányzat Képviselő-testülete a víziközmű-szolgáltatásról szóló 2011. évi CCIX. törvény 11. § alapján, Víziközmű vagyon Gördülő Fejlesztési Terv KGY-IV vízikömű rendszer (melléklet) tartalmát megismerte, az abban foglaltakkal egyetért.

A Képviselő-testület hozzájárul ahhoz, hogy az elfogadott gördülő fejlesztési tervet a Tiszamenti Regionális Vízművek Zrt. megküldje a Magyar Energetikai és Közmű-szabályozási Hivatal részére.

Határidő: azonnal
Felelős: Németh Lajos alpolgármester

Erről értesül:

1. Németh Lajos alpolgármester
2. Dr. Bartók László helyettesítő jegyző
3. Tiszamenti Regionális Vízművek Zrt. Szolnok
4. Irattár

Kengyel, 2020. augusztus 14.

Németh Lajos
alpolgármester

Dr. Bartók László
helyettesítő jegyző

Gördülő fejlesztési terv a 2021 - 2035 időszakra

BERUHÁZÁSOK ÖSSZEFOGLALÓ TÁBLÁZATA

A tervet benyújtó szervezet megnevezése:	ellátásért felelős / ellátásért felelősök képviselője / víziközmű-szolgáltató *
Víziközmű-szolgáltató megnevezése:	TISZAMENTI REGIONÁLIS VÍZMŰVEK ZRT.
Víziközmű-szolgáltatási ágazat megnevezése:	Ivóvíz
A Vksztv. 11.§ (4) bekezdés szerinti véleményező fél megnevezése:	TISZAMENTI REGIONÁLIS VÍZMŰVEK ZRT.
Víziközmű-rendszer kódja: **	11-07418-1-001-00-14

Fontossági sorrend	Beruházás megnevezése	Vízjogi létesítési/elvi engedély száma	Az érintett ellátásért felelős(ök) megnevezése	Tervezett nettó költség (eFt)	Forrás megnevezése***	Megvalósítás időtartama		Tervezett időtáv	A beruházás ütemezése a tervezési időszak évei szerint****															Feladat szükségességének indoklása	Feladat műszaki leírása	Változás az előző GFT-hez viszonyítva
						Kezdés	Befejezés	(rövid/közép/hosszú)	1	2	3	4	5	6	7	8	9	10	11	12	13	14	15			
1.	Rendkívüli helyzetből adódó azonnali feladatok		Kengyel Község Önkormányzata	0		2021. január	2021. december	rövid	x																	Nincs változás
2.	Rendkívüli helyzetből adódó azonnali feladatok		Kengyel Község Önkormányzata	0		2022	2025	közép		x	x	x	x													Nincs változás
3.	5. kútnál 550 l-es, 6. és 7. kútnál 350 l-es tartalék búvárszivattyú beszerzése	nem	Kengyel Község Önkormányzata	3 000	forráshiány	2023	2023	közép			x													A vízellátást biztosító mélyfúrású kutak búvárszivattyúi nem rendelkeznek tartalékkal. Szivattyú meghibásodás esetére szükséges 2 db tartalék búvárszivattyú beszerzése.	350 l/p;550,l/p teljesítményű szivattyúk beszerzése.	Nincs változás
4.	tartalék hálózati szivattyú 600 l-es beszerzése	nem	Kengyel Község Önkormányzata	1 000	forráshiány	2023	2023	közép			x													A vízellátást biztosító hállózati szivattyúi nem rendelkeznek tartalékkal. Szivattyú meghibásodás esetére szükséges 1 db tartalék hállózatiszivattyú beszerzése.	600l/p teljesítményű szivattyú beszerzése.	Nincs változás
5.	Rendkívüli helyzetből adódó azonnali feladatok		Kengyel Község Önkormányzata	0		2026	2035	hosszú						x	x	x	x	x	x	x	x	x	x			Nincs változás

	Tervezett feladatok nettó költsége a teljes ütem tekintetében [eFt]	Rendelkezésre álló források számszerűsített értéke a teljes ütem tekintetében [eFt]
I. ütem	**0**	**0**
II. ütem	**4 000**	**0**
III. ütem	**0**	**0**

* a megfelelő szövegrészt aláhúzással kell jelölni
** a Hivatal által a működési engedélyben megállapított VKR-kód
*** amennyiben pénzügyi forrás az adott feladat elvégzésére nem áll rendelkezésre, ezt jelölni kell "forráshiány" kifejezéssel
**** a megfelelő időtávot x-el kell jelölni

Gördülő fejlesztési terv a 2021 - 2035 időszakra

FELÚJÍTÁSOK ÉS PÓTLÁSOK ÖSSZEFOGLALÓ TÁBLÁZATA

A tervet benyújtó szervezet megnevezése:	ellátásért felelős / ellátásért felelősök képviselője / víziközmű-szolgáltató *
Víziközmű-szolgáltató megnevezése:	TISZAMENTI REGIONÁLIS VÍZMŰVEK ZRT.
Víziközmű-szolgáltatási ágazat megnevezése:	Ivóvíz
A Vksztv. 11.§ (4) bekezdés szerinti véleményező fél megnevezése:	Kengyel Község Önkormányzata
Víziközmű-rendszer kódja: **	11-07418-1-001-00-14

Fontossági sorrend	Felújítás és pótlás megnevezése	Vízjogi üzemeltetési/fennmaradási engedély száma	Az érintett ellátásért felelős(ök) megnevezése	Tervezett nettó költség (eFt)	Forrás megnevezése***	Megvalósítás időtartama		Tervezett időtáv	A beruházás ütemezése a tervezési időszak évei szerint****															Feladat szükségességének indoklása	Feladat műszaki leírása	Változás az előző GFT-hez viszonyítva
						Kezdés	Befejezés	(rövid/közép/hosszú)	1	2	3	4	5	6	7	8	9	10	11	12	13	14	15			
1.	Rendkívüli helyzetből adódó azonnali feladatok	36600/4454-1/2016.ált.	Kengyel Község Önkormányzata	337	használati díj	2021. január	2021. december	rövid	x																	Nincs változás
2.	Rendkívüli helyzetből adódó azonnali feladatok		Kengyel Község Önkormányzata	1 348	használati díj	2022	2025	közép		x	x	x	x													Nincs változás
3.	Torony és vízmű térvilágítás felújítása	nem	Kengyel Község Önkormányzata	500	használati díj	2022	2022	közép		x														A település víztornyánál illetve gépházánál lévő elektromos hállózat és a térvilágítás állapota erősen amortizált állapotba került. Műszaki állapotuk miatt felújításuk szükséges.	Torony és vízmű térvilágítás felújítása.	Nincs változás
4.	Technológiai kompresszor csere.		Kengyel Község Önkormányzata	1 000	használati díj	2025	2025	közép					x											A technológiai kompresszornak nem megfelelő a műszaki állapota. Javítása /felújítása gazdaságtalan, cseréje szükséges.	Technológiai kompresszor csere.	Nincs változás
5.	Rendkívüli helyzetből adódó azonnali feladatok		Kengyel Község Önkormányzata	3 370	használati díj	2026	2035	hosszú						x	x	x	x	x	x	x	x	x	x			Nincs változás
6.	Technológiai kompresszor csere.		Kengyel Község Önkormányzata	1 000	használati díj	2035	2035	hosszú															x	A technológiai kompresszornak nem megfelelő a műszaki állapota. Javítása /felújítása gazdaságtalan, cseréje szükséges.	Technológiai kompresszor csere.	új tétel

	Tervezett feladatok nettó költsége a teljes ütem tekintetében [eFt]	Rendelkezésre álló források számszerűsített értéke a teljes ütem tekintetében [eFt]
I. ütem	**337**	**2 337**
II. ütem	**2 848**	**9 348**
III. ütem	**4 370**	**23 370**

* a megfelelő szövegrészt aláhúzással kell jelölni
** a Hivatal által a működési engedélyben megállapított VKR-kód
*** amennyiben pénzügyi forrás az adott feladat elvégzésére nem áll rendelkezésre, ezt jelölni kell "forráshiány" kifejezéssel
**** a megfelelő időtávot x-el kell jelölni

Használati díj: eFt
Kengyel: 2337

Előterjesztés

Képviselő-testület 2020. augusztus 27-i ülésre

A TOP-1.2.1-16-JN-1-2017-00005 azonosító számú projekttel kapcsolatosan beérkezett árajánlatokkal (III.) összefüggő döntés

Tisztelt Képviselő Testület!

A projekt keretében megvalósuló Kúria felújításhoz kapcsolódóan szükségessé vált berendezési tárgyainak, a projektben tervezett fotólabor eszközeinek IT és konyhai eszközeinek biztosítása vonatkozásában, a 92/2020.(VIII.04.) Kt. számú határozatában megjelölt gazdasági szervezetektől az alábbi ajánlatok érkeztek be:

Árajánlatadó	Árajánlat összege
Yellow Brick Road Kft. 1163 Budapest Lillafüred u. 42**.**	5.567.034 Ft
Jász-Nagykun-Szolnok Megyei Területfejlesztési Ügynökség Nonprofit Kft. 5000 Szolnok, Kossuth Lajos út 2.	6.743.700 Ft
PopulArt Produkció Kft. **1078 Budapest, Rottenbiller utca 44.**	7.302.500 Ft

Javaslom a legkedvezőbb árajánlat elfogadását.

Kérem a tisztelt Képviselő-testületet az előterjesztés megvitatására, és a beszállító kijelölésére.

_____/2020.(_____) Kt. határozat

A TOP-1.2.1-16-JN-1-2017-00005 azonosító számú projekttel kapcsolatosan beérkezett árajánlatokkal (III.) összefüggő döntés

Kengyel Községi Önkormányzat Képviselő-testülete úgy határozott, hogy a 92/2020.(VIII.04.) Kt határozatban ajánlattételre felkért és ajánlatot benyújtott cégek közül az alábbi ajánlatát jelöli meg nyertesnek:

Yellow Brick Road Kft.
1163 Budapest Lillafüred u. 42**.**

A Képviselő-testület felhatalmazza Németh Lajos alpolgármestert a szerződés aláírására.

A végrehajtásért felelős: Németh Lajos alpolgármester
Határidő: 2020. november 30.

<u>Erről értesül:</u>

1. Németh Lajos alpolgármester
2. Dr. Bartók László helyettesítő jegyző
3. Yellow Brick Road Kft. 1163 Budapest Lillafüred u. 42.
4. Polgármesteri Hivatal pénzügyi csoportja
5. Irattár

Kengyel, 2020. augusztus 19.

Németh Lajos
alpolgármester

Dr. Bartók László
helyettesítő jegyző

Érkezett: 2020. 08. 11.
KPH/1626-1
N.L.

Kengyel Község Önkormányzata
Képviselő Testülete részére

5083 Kengyel
Szabadság u. 10.

Tisztelt Képviselőtestület!

A Kengyel községi Önkormányzat Képviselő-testületének a mezei őrszolgálat megalakításáról és fenntartásáról szóló 12/2014.(VIII.29.) önkormányzati rendeletére, és az ezt módosító 16/2016.(XII.13.) önkormányzati rendeletre mezőőri járulékkal kapcsolatos felhívásával kapcsolatosan az alábbi kérelemmel fordulok Önökhöz a Kengyel község területén mezőgazdasággal foglalkozók nevében:

2017. június 8-i keltezéssel, levelet adtunk át a Polgármesteri Hivatalban a Polgármester úrnak, melyben a mezőőrséggel kapcsolatos gondokról számoltunk be és javaslatot fogalmaztunk meg. Sajnos a mai napig nem kaptunk erre semmilyen választ.
Termelőként, lakosként és adófizetőként is nemcsak kötelezettségeink vannak a mezőőri járulék megfizetésével, hanem jogaink is a mezőőri szolgálat működésével kapcsolatosan.
Sajnos továbbra is fennáll az az állapot, hogy semmiféle tájékoztatást nem kapunk a mezőőri szolgálat működésével kapcsolatosan.
A mezőőri szolgálat fenntartásához a Magyar Állam a központi költségvetés terhére komoly támogatással járul hozzá, amelynek mértékéről érdemi tájékoztatást Önök a mai napig nem adtak. Ez azért kifejezetten lényeges kérdés, mivel a járulékfizetésre kötelezettek csak a tényleges költségek megfizetésére hívhatók fel.
Ezen felül a mezőőri szolgálat tényleges napi működésére sem nekünk, helyi gazdálkodóknak, földtulajdonosoknak nincs rálátásuk, ami annál inkább is lényeges kérdés (lenne), hogy a mindennapi munkavégzésünk sem én, sem helyi gazdatársaim még nem találkoztunk mezőőrökkel, munkavégzés közben nem volt alkalmunk Őket „megfigyelni".

A fentiek alapján arra kérem a Tisztelt Képviselő Testület tagjait, hogy a 12/2014.(VIII.29.) önkormányzati rendeletet vonják vissza.

Kengyel,2020. 08. 07.

Tisztelettel:

Vágnerné Poósaji Annamária Rita
Települési Agrárbizottság elnöke

Előterjesztés

Képviselő-testület 2020. augusztus 27-i ülésre

A Kengyel 1271 hrsz. alatt lévő I. ütemben rekultivált hulladéklerakó II. ütemben történő végleges rekultiválásával kapcsolatos döntés

Tisztelt Képviselő-testület!

A Jász-Nagykun-Szolnok Megyei Kormányhivatal Környezetvédelmi és Természetvédelmi Főosztály 2016. február 10-én kiadott határozatában a Kengyel 1271 hrsz. alatt lévő ***I. ütemben rekultivált hulladéklerakó utógondozását a rekultivált hulladéklerakó végleges lezárásáig, de legfeljebb 2022. december 31-ig engedélyezte,*** majd ezt követően ***2017. február 10-én kiadott határozatban a II. ütemben történő végleges rekultiválást, valamint a végleges lezárást követően történő utógondozást engedélyezte 2032. december 31-ig.***

A kormányhivatal 2020. július 22-én felszólító levelet küldött az Önkormányzatnak, melyben leírja a végleges lezárásra vonatkozó részletes terveket legkésőbb 2019. december 31-ig be kellett volna nyújtanunk a környezetvédelmi hatóság részére. Tekintettel arra, hogy az Önkormányzat nem teljesítette a kötelezettségét emiatt a hatóság felszólítja, hogy 2020. szeptember 15-ig nyújtsa be a terveket.
Felvettem a kapcsolatot az Imsys Kft-vel, aki eddig végezte a monitoring vizsgálatokat és készítette az évi összefoglaló jelentéseket az Önkormányzat részére. Ők azt mondták a Hatóság kiviteli tervet kér, valamint, hogy elinduljon a kivitelezés, amennyiben ez nem lehetséges akkor megpróbálják a rekultiváció törlését. Ha azonban a végleges rekultiváció nem kerül megvalósításra abban az esetben az önkormányzat részére ez sajnos évente bírság megfizetését jelenti.
Ezzel a témakörrel kapcsolatban kellene döntést hoznunk.

A „*20/2006. (IV.5.) KvVm rendelet a hulladéklerakással, valamint a hulladéklerakóval kapcsolatos egyes szabályokról és feltételekről”* részletesen tartalmazza az ezzel kapcsolatos valamennyi követelményt.

Kérem a tisztelt Képviselő-testületet az előterjesztés megvitatására.

Kengyel, 2020. augusztus 27.

Németh Lajos
alpolgármester

Dr. Bartók László
helyettesítő jegyző

KÜLSŐ ADATVÉDELMI TISZTVISELŐ BIZTOSÍTÁSA SZOLGÁLTATÁSI AJÁNLAT KENGYEL KÖZSÉG ÖNKORMÁNYZATA, POLGÁRMESTERI HIVATALA ÉS INTÉZMÉNYEI SZÁMÁRA

1 Bevezető

Az Európai Parlament és a Tanács (EU) 2016/679 rendelete (2016. április 27.) a természetes személyeknek a személyes adatok kezelése tekintetében történő védelméről és az ilyen adatok szabad áramlásáról, valamint a 95/46/EK rendelet hatályon kívül helyezéséről (**általános adatvédelmi rendelet**), vagy más néven **GDPR: General Data Protection Regulation 2018. május 25**.-én hatályba lépett, alkalmazása minden személyes adatokat kezelő számára kötelező.

A GDPR hatályba lépésével, valamint az információs önrendelkezési jogról és az információszabadságról szóló 2011. évi CXII. törvény (Info tv) módosításával az adatvédelem korábbi szabályaihoz képest számos új kötelező feladat keletkezett, amelyeket a Polgármesteri Hivataloknak és az Önkormányzat által alapított, illetve fenntartott további, **közfeladatot ellátó intézményeknek és szervezeteknek, gazdasági társaságoknak** egyaránt el kell látni, többek között:

- **adatvédelmi tisztviselőt** megbízni vagy kijelölni;
- **adatkezelési nyilvántartást** készíteni és vezetni;
- **adatkezelési tájékoztatókat** készíteni és hozzáférhetővé tenni az érintettek (ügyfelek, ellátottak, munkavállalók) számára;
- bármilyen, a személyes adatokat érintő incidenst (**adatvédelmi incidens**) a Hatóság (NAIH) felé **72 órán belül bejelenteni (az adatvédelmi incidensek bejelentése kötelező, elmaradása szankciót von maga után!);**
- **adatbiztonsági intézkedéseket** alkalmazni és megvalósítani mind az informatikai rendszerekben, mind pedig a hagyományos, papír alapú iratkezelés tekintetében;
- mind a szabályzatokat, mind pedig az alkalmazott védelmi intézkedéseket **rendszeresen felülvizsgálni**;
- gondoskodni kell az adatkezelést végző munkavállalók, ügykezelők megfelelő **adatvédelmi oktatás**áról, képzéséről;
- új adatkezelés megkezdése előtt **érdekmérlegelési tesztet**, illetve **adatvédelmi hatásvizsgálatot lefolytatni**, s indokolt esetben a Hatóságnak beküldeni;
- **Adatvédelmi és Adatbiztonsági Szabályzatot** készíteni, kiadni vagy a meglévőt felülvizsgálni.

2 Szolgáltatási ajánlat

Szolgáltatásunk keretében elvégezzük a GDPR rendeletben és az Info törvényben meghatározott kötelező adatvédelmi feladatokat:

1. biztosítjuk a törvényben előírt független adatvédelmi tisztviselőt, aki többek között:
   - a személyes adatok kezelésére vonatkozó jogi előírásokról naprakész tájékoztatást nyújt és azok érvényesítésének módjaival kapcsolatban tanácsot ad az adatkezelésért felelős vezetők, illetve az adatkezelési műveleteket végző alkalmazottak részére;
   - fogadja az érintettek (ügyfelek, ellátottak, szülők, stb.) adatkezelőhöz beérkező adatvédelemmel összefüggő panaszait és kezdeményezi a panasz orvoslásához szükséges intézkedések megtételét;

- folyamatosan rendelkezésre áll és szakértői tanácsot ad a személyes adatok kezelésével kapcsolatban felmerülő kérdésekben;
- kapcsolatot tart és együttműködik az adatkezelés jogszerűségével kapcsolatos eljárások lefolytatásában a felügyeleti Hatósággal;
- közreműködik a belső Adatvédelmi és Adatbiztonsági Szabályzat felülvizsgálatában;
- véleményezi a szervezet belső előírásait, intézkedéseit adatvédelmi szempontból.

2. felmérjük az adatkezeléseket és azok GDPR megfelelőségét, történjen az a szervezet weboldalán, bármely informatikai rendszerében vagy papíron;
3. felülvizsgáljuk vagy elkészítjük - ha még nincs és a jogszabályi kötelezettség által indokolt - az Adatvédelmi és Adatbiztonsági Szabályzatot;
4. elkészítjük a kötelező Adatkezelői nyilvántartást;
5. elkészítjük a szükséges – és szintén kötelező – adatkezelési tájékoztatókat, az adatkezelés típusától függően az érdekmérlegelési teszte(ke)t;
6. szakmai, módszertani támogatást nyújtunk az adatkezelések kötelező felülvizsgálatához, új adatkezelés bevezetése esetében az adatvédelmi hatásvizsgálat lefolytatásához, a szabályozási környezet, illetve az adatkezelési gyakorlat új követelményeknek megfelelő felülvizsgálatához és kialakításához, valamint az új adatvédelmi előírásoknak nem megfelelő adatkezelések kiváltásához vagy megszüntetéséhez;
7. biztosítjuk a kötelező adatvédelmi oktatásokat e-learning formájú képzésekkel.

Nem egy számítógépes programot vagy internetes portál rendszert kínálunk, amibe fel kell tölteni az adatokat vagy üres sablonokat, nyilvántartás, szabályzat vagy dokumentum mintákat, hanem mi elkészítjük mindazt a közreműködésükkel, ami a folyamatos jogszabályi megfeleléshez szükséges!

3 A szolgáltatás díja

Kengyel Község Polgármesteri Hivatal számára

Szerződés időtartama	Szolgáltatás díja
1 évre szóló szerződéskötés esetén	**45.000 Ft + ÁFA / hó**
2 évre szóló szerződéskötés esetén	**30.000 Ft + ÁFA / hó**

Kengyel Község Önkormányzata részére

Szerződés időtartama	Szolgáltatás díja
1 évre szóló szerződéskötés esetén	**35.000 Ft + ÁFA / hó**
2 évre szóló szerződéskötés esetén	**25.000 Ft + ÁFA / hó**

Az önkormányzati Intézmények számára

Intézmény megnevezése	*1 évre szóló szerződéskötés esetén a szolgáltatás díja*	*2 évre szóló szerződéskötés esetén a szolgáltatás díja*
József Attila Művelődési Ház és Könyvtár	*45.000 Ft + ÁFA / hó*	*35.000 Ft + ÁFA / hó*
Kengyeli Egyesített Szociális Intézmény	*60.000 Ft + ÁFA / hó*	*45.000 Ft. + ÁFA / hó*

Napsugár Művészeti Modellóvoda	*35.000 Ft + ÁFA / hő*	*25.000 Ft + ÁFA / hő*

Szolgáltatásunk negyed-, fél-, vagy éves gyakoriságú előfizetéses konstrukció keretében vehető igénybe.

Ajánlatunk a kézbesítésétől számított 30 naptári napig érvényes.

Cégünk 2009 óta foglalkozik adatbiztonsági, adatvédelmi és információbiztonsági tanácsadással és immáron negyedik éve külső adatvédelmi tisztviselő biztosításával.

A GDPR-nek történő megfelelés komplex tudást igényel, nem kizárólag a jogszabályok ismeretét. Szakértői csapatunkban emiatt a gyakorló adatvédelmi jogászok mellett informatikai-, illetve információbiztonsági szakértő, etikus hacker egyaránt megtalálható.

Szolgáltatásainkról, referenciáinkról további információkat weboldalunkon találhat: www.hanganov.hu

Tisztelettel,

Stringovics Nikoletta

Területi képviselő

+ 36 20 339 5878

stringovics.nikoletta@hanganov.hu